

# Feedback-Bericht für die Gemeinsame Einrichtung zum DMP Brustkrebs

Berichtszeitraum 01.07.2020 bis 31.12.2020

Geschäftsstelle der Gemeinsamen Einrichtung DMP bei der KVN  
Kassenärztliche Vereinigung Niedersachsen, Berliner Allee 22, 30031 Hannover

## In diesem Bericht

- **Übersicht** Seite 1
- **Auswertung der Qualitätsziele** Seite 2

Sehr geehrte Damen und Herren,

Sie erhalten den Feedback-Bericht für die Gemeinsame Einrichtung zum DMP Brustkrebs für den Berichtszeitraum 01.07.2020 bis 31.12.2020. Sie können dem Bericht entnehmen, inwieweit die Qualitätsziele erreicht wurden

Mit freundlichen Grüßen

Ihre Gemeinsame Einrichtung DMP

Ansprechpartnerin: Frau Grünberg E-Mail: sabine.gruenberg@kvn.de Tel.: 0511 - 380 3164

## Patientinnen im Bericht

**Auswertung der Qualitätsziele:** **12265** Patientinnen

Hinweis: Im Berichtszeitraum vom 01.07.2020 bis 31.12.2020 liegen für 12265 Patientinnen Dokumentationsbögen vor. Diese Patientinnen wurden in der Auswertung berücksichtigt (davon 1170 Patientinnen, für die nur die Erstdokumentation vorliegt, und 11095 Patientinnen mit mindestens einer Folgedokumentation).

## Altersverteilung

Die Patientinnen aller Praxen der KV sind durchschnittlich **63** Jahre alt.

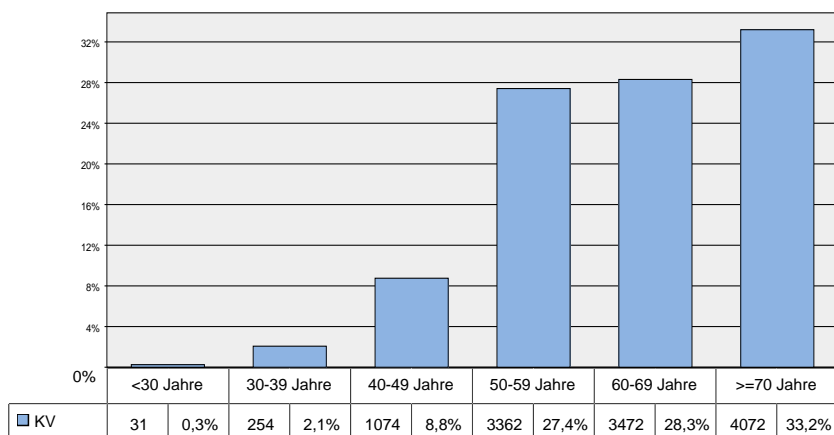

## Ergebnisse im Überblick

Thema	Ziel nicht erreicht	Ziel erreicht
Indizierte adjuv. endokr. Therapie	!	
Nebenwirkungen endokr. Therapie		✓
Mind. 5 J. adjuv. endokr. Therapie		✓
DXA-Befund bekannt	kein Zielwert festgelegt	
Kardiotox. Therapie bekannt		✓
Symptomatisches Lymphödem		✓
Körperliches Training		✓
Körperliches Training BMI > 30	!	
Therapie der Fernmetastasen	!	
Biopt. Sicherung visz. Metastasen	kein Zielwert festgelegt	

# Auswertung der Qualitätsziele

## Erklärung

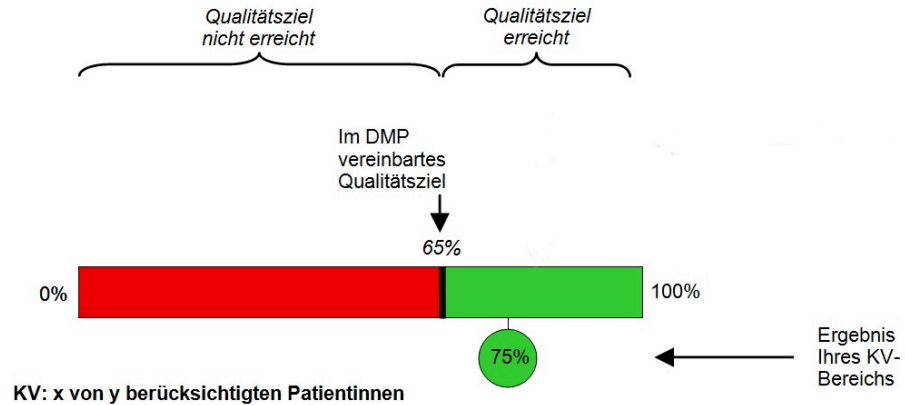

### Indizierte adjuvante endokrine Therapie

#### Qualitätsziel:

Mindestens 95 % der Patientinnen mit positivem Hormonrezeptorstatus erhalten aktuell eine adjuvante endokrine Therapie.

#### Berücksichtigte Patientinnen:

Alle Patientinnen mit positivem Hormonrezeptorstatus

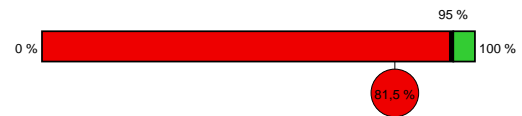

KV: 5802 von 7119 berücksichtigten Patientinnen

### Nebenwirkungen der endokr. Therapie erfasst

#### Qualitätsziel:

Bei mindestens 95 % der Patientinnen wurde das Ausmaß der Nebenwirkungen der adjuvanten endokrinen Therapie erfragt.

#### Berücksichtigte Patientinnen:

Alle Patientinnen mit adjuvanter endokriner Therapie



KV: 7068 von 7281 berücksichtigten Patientinnen

### Mind. 5 Jahre andauernde adjuvante endokrine Therapie

#### Qualitätsziel:

Mindestens 75 % der Patientinnen mit positivem Hormonrezeptorstatus haben die adjuvante endokrine Therapie mindestens fünf Jahre fortgeführt.

#### Berücksichtigte Patientinnen:

Alle Patientinnen mit positivem Hormonrezeptorstatus und adjuvanter endokriner Therapie



KV: 1941 von 2477 berücksichtigten Patientinnen

### DXA-Befund bei Aromataseinhibitoren bekannt

#### Qualitätsziel:

Hoher Anteil an Patientinnen mit adjuvanter Therapie mit Aromataseinhibitoren und der Absicht für eine spezifische medikamentöse Therapie einer Osteoporose, bei denen ein DXA-Befund vorliegt.

#### Berücksichtigte Patientinnen:

Alle Patientinnen mit adjuvanter Therapie mit Aromataseinhibitoren und der Absicht für eine spezifische medikamentöse Therapie einer Osteoporose



KV: 1438 von 3456 berücksichtigten Patientinnen

# Auswertung der Qualitätsziele

## Kardiotoxische Tumorthherapie bekannt

### Qualitätsziel:

Bei mindestens 90 % der Patientinnen ist bekannt, ob eine kardiotoxische Tumorthherapie mit linksthorakaler Bestrahlung, Anthrazyklinen und/oder Trastuzumab stattgefunden hat.

### Berücksichtigte Patientinnen:

Alle Patientinnen



KV: 11756 von 12265 berücksichtigten Patientinnen

## Symptomatisches Lymphödem

### Qualitätsziel:

Höchstens 30 % der Patientinnen haben nach ihrer operativen Therapie ein symptomatisches Lymphödem (z. B. Schwellung, Funktionseinschränkung) des Armes.

### Berücksichtigte Patientinnen:

Alle Patientinnen nach operativer Therapie



KV: 1373 von 9928 berücksichtigten Patientinnen

## Körperliches Training

### Qualitätsziel:

Bei mindestens 75 % der Patientinnen wurde im Dokumentationszeitraum eine Empfehlung zum regelmäßigen körperlichen Training gegeben.

### Berücksichtigte Patientinnen:

Alle Patientinnen

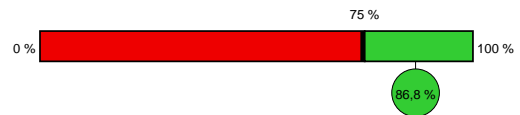

KV: 10640 von 12265 berücksichtigten Patientinnen

## Körperliches Training bei BMI > 30

### Qualitätsziel:

Bei mindestens 90 % der Patientinnen mit einem BMI > 30 wurde im Dokumentationszeitraum eine Empfehlung zum regelmäßigen körperlichen Training gegeben.

### Berücksichtigte Patientinnen:

Alle Patientinnen mit BMI > 30



KV: 2757 von 3179 berücksichtigten Patientinnen

## Therapie der Knochenmetastasen

### Qualitätsziel:

Mindestens 85 % der Patientinnen mit Knochenmetastasen erhalten eine Bisphosphonat- oder Denosumab-Therapie.

### Berücksichtigte Patientinnen:

Alle Patientinnen mit Knochenmetastasen

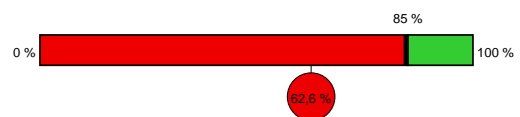

KV: 186 von 297 berücksichtigten Patientinnen

## Biopsische Sicherung viszeraler Metastasen

### Qualitätsziel:

Bei einem hohen Anteil der Patientinnen mit viszeraler Fernmetastasierung erfolgt eine biopsische Sicherung.

### Berücksichtigte Patientinnen:

Alle Patientinnen mit erstmaligem Auftreten viszeraler Fernmetastasen

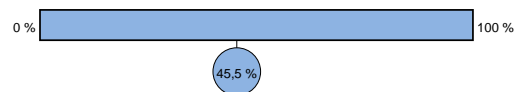

KV: 20 von 44 berücksichtigten Patientinnen